ПАРЛАМЕНТСКИЙ КОНТРОЛЬ



ГАЗЕТА ЗАКОНОДАТЕЛЬНОГО СОБРАНИЯ ИРКУТСКОЙ ОБЛАСТИ

№ 9 (13) 29 АВГУСТА 2018

Парламентский контроль в действии

› Наталья ОСИНСКАЯ

За пятилетний срок депутаты Законодательного Собрания Иркутской области второго созыва совершили более 300 поездок в территории и сняли острые вопросы.

Кому в Иркутской области жить хорошо? Комфортно, безопасно и уютно в родном городе, поселке, деревне должно быть каждому жителю. Современные школы и детские сады, вузы, больницы и поликлиники, оснащенные всем необходимым для консультирования и лечения, чистые, уютные дворы с горками и каруселями для малышей, лавочками, цветущими клумбами, хорошие дороги - это то, что хочется иметь в своем населенном пункте.

Создать условия - задача властей, а ориентиры задают сами жители. Их пожелания и просьбы легли в перечень «Наказы избирателей» депутатов Законодательного Собрания второго созыва.

Однако мало добиться финансирования строительства, например, новой школы, нужно проследить, чтобы подрядчики выполнили работу качественно и в срок, а главное - чтобы ученики были довольны, счастливы и мчались на уроки с горящими глазами. Вот почему вторым созывом областного парламента принято решение особое внимание уделять, выполняя наказы избирателей, контролю реализации принятых в регионе законов и эффективности расходования средств бюджета.

Для этого депутаты постоянно выезжали в территории, посещая социальные объекты и встречаясь с жителями. На месте, увидев воочию, проще оценить ситуацию и понять, как действовать дальше. Нужно ли выделить дополнительные средства, ускорить темпы и какие меры предпринять, чтобы строительство и ремонт дорог, учебных учреждений, детских садов и больниц шло активнее.

- Когда объекты сданы в эксплуатацию, - парламентский контроль продолжается, - комментирует председатель Законодательного Собрания региона Сергей Брилка. - В новом физкультурно-оздоровительном комплексе нет тренера, поэтому дети не могут заниматься спортом? В отремонтированной школе остались старые парты и нет компьютеров? Такого быть не должно! Мы уверены - современные учреждения образования, здравоохранения, культуры и спорта должны эффективно работать на благо жителей. Общая цель нашей работы - сделать так, чтобы города и районы области могли сделать качественный рывок вперед в своем развитии. Болевые точки Приангарья и решение проблем жителей - на парламентский контроль!

Итак, за пятилетний срок депутаты Заксобрания второго созыва в рамках контроля наказов избирателей совершили 258 поездок в территории, в рамках парламентского контроля - дополнительно еще 101.

Какой из социальных объектов самый важный? Выделить невозможно, ведь за каждым стоит чья-то судьба. Но некоторые решения о строительстве или ремонте школ, детских садов, дорог стали действительно знаковыми! Проблемы, требующие немедленного вмешательства, не просто откладывались в долгий ящик, но и еще сильнее с течением времени завязывались в морские узлы. И вот, наконец, они разрублены! Какие именно резолюции стали знаковыми, расскажет газета «Парламентский контроль».



Пресс-служба Законодательного собрания Иркутской области

Школа в 7А микрорайоне Ангарска станет одним из самых современных учебных заведений в регионе.

ДЕТСКИЙ САД В ПОРОЖСКОМ (БРАТСК)...

История с грустным началом, но со счастливым концом. Детский сад в жилом районе Порожском города Братска на слуху с декабря 2016 года. Тогда депутаты Законодательного Собрания во главе со спикером областного парламента Сергеем Брилкой впервые посетили это дошкольное учреждение, хотя оно существовало только на бумаге. На самом деле рабочие, залив фундамент и установив опоры, забросили стройку. В таком виде будущий детский сад просуществовал более двух лет. Почему?

В 2014 году частный инвестор решил на собственные средства сделать малышне Порожского подарок. В дальнейшем здание детского сада планировали выкупить в муниципальную собственность, но грянул кризис, деньги у инвестора закончились. Жители смотрели на заброшенную стройку со слезами на глазах. Детский сад Порожскому нужен как воздух: в районе проживает 14 тысяч человек, а дошкольного учреждения ни одного.

Депутаты, осознавая, какое социальное значение имеет объект, инициировали выделение средств на завершение строительства из казны области. Закипела ли работа, не пропадают ли в черную дыру бюджетные деньги? Депутаты Законодательного Собрания региона еще несколько раз навещали Порожский, сверяя часы. И час икс настал - 1 сентября детский сад распахнет двери для счастливой малышни.

- Решение о необходимости завершения строительства этого объекта было принято депутатами единодушно, когда мы убедились в его востребованности, - подчеркнул председатель Законодательного Собрания Сергей Брилка.

Кстати, детский сад станет вторым домом для 110 ребятишек. Теперь очередь за школой!



Пресс-служба Законодательного собрания Иркутской области

Сергей Брилка и депутаты Законодательного Собрания Приангарья в новой школе в Заларях.

... И В ХРАМЦОВКЕ (ЧЕРЕМХОВО)

Подарок в День защиты детей в виде дошкольного учреждения получили и жители поселка Храмцовка в Черемхове. Просторный, светлый, красивый - что еще ребятишкам надо? Площадь 4,2 тысячи квадратных метров, 10 групп для 190 детей в возрасте от 1,5 до 7 лет - вот коротко о том, что представляет собой «Навигатор».

В результате конструктивного и слаженного взаимодействия депутатов областного парламента, правительства региона, администрации и Думы города Черемхова была проделана большая работа по реализации наказа избирателей, и современный детский сад открыл свои двери для юных сибиряков.

ЯСЛИ ДЛЯ МАЛЫШНИ УСОЛЬЯ-СИБИРСКОГО

Исполнилось три годика - место в детском саду малышу обеспечено. Таков закон, и в Усолье-Сибирском, к примеру, он действует на 100%. Зато есть другая проблема - очередь из малышей до трех лет в дошкольные учреждения достигла отметки в 1,7 тысячи человек. Ясли нужны, и они появятся! В этом году в Усолье начнут реконструкцию детского сада № 28, после которой откроют несколько групп ухода и присмотра за самыми маленькими жителями города.

Это стало возможным при активном участии депутатов Законодательного Собрания Приангарья второго созыва. Глава Усолья Максим Торопкин попросил спикера областного парламента Сергея Брилку оказать содействие по включению данного объекта в областную программу развития образования в 2018 - 2019 годах. И решение приняли!

- 120 миллионов рублей - вполне посильная для областного бюджета сумма, приступить к реконструкции детского сада надо уже в этом году, - заключил Сергей Брилка, побывав в детском саду № 28 Усолья-Сибирского и лично убедившись в необходимости принятия незамедлительных мер.

>>> СТР. 4

ГОРОД-СКАЗКА, ГОРОД-МЕЧТА

Как в регионе реализуется приоритетный федеральный проект «Формирование комфортной городской среды»

«Формирование комфортной городской среды». Еще пару лет назад жители Приангарья даже и не мечтали о таком проекте, а теперь лицо каждого, кто слышит это словосочетание, озаряется улыбкой. Почему?



Юлия ПАХАЛОВА

Каждый день тысячи из нас видят не убогие и полуразрушенные дворы, а красивые аллеи, аккуратные клумбы, ребятишек, играющих на новеньких детских площадках. И былью эту сказку сделал именно проект. Он стартовал в 2017 году и, если верить отзывам самих заказчиков преображений - жителей, которые и решали, что и как хотят изменить, весьма успешно!

Итак, первопроходцами в Иркутской области стали 15 населенных пунктов: города Киренск, Усть-Илимск, Братск, Железногорск-Илимский, Нижнеудинск, Тулун, Зима, Саянск, Черемхово, Свирск, Усолье-Сибирское, Ангарск, Иркутск, Шелехов, Байкальск. В этом году счастливчиков значительно больше: в проект включено уже 42 территории Приангарья. До конца года их ждут волшебные преобразования. Объем финансирования на 2018-й вырос, и значительно! Если в 2017-м в регионе на эти цели совокупно направлено 788,7 млн рублей, то в 2018-м - 1 311,1 млн рублей. Проект федеральный, и внимание к нему соответствующее.

Для контроля хода его реализации создали Межведомственную комиссию Иркутской области. Парламентский контроль со своей стороны осуществляют депутаты Законодательного Собрания региона. Главное, чтобы каждая копеечка была потрачена точно, как того требует план, а жители в конечном итоге получили то, о чем мечтали. Дворы, парки, мини-скверы - каждый город должен стать комфортнее и лучше.

- В муниципалитетах уже приобретен опыт, отлажены механизмы реализации проектов. Активно включились в работу жители территорий, которые не только формируют запрос на тот или иной объект, но и тщательно контролируют ход работ по нему, - комментирует председатель Законодательного Собрания Иркутской области Сергей Брилка. - Все это дает основания полагать, что работы будут выполнены не только в срок, но и с максимальным качеством, чтобы не приходилось на следующий год перекрашивать турники и заново ремонтировать дороги. Качество и долговечность должны стать основными требованиями к исполнению объектов по формированию комфортной городской среды.

Понятно, что проект будет и дальше развиваться. И наметки, как это сделать, уже есть. Так, находясь с рабочим визитом в Братске - территории, где много дворов и общественных пространств преобразились благодаря «Городской среде», - спикер областного парламента Сергей Брилка предложил интересный вариант. Глядя на красивые качели-карусели, аккуратные пешеходные дорожки, газоны посреди обшарпанных домов, вывод напросился сам собой.

- В России в целом обсуждается вопрос объединения программ капремонта и «Городской среды», - отметил Сергей Фатеевич. - Наверное, будет правильно привозить в порядок двор комплексно. Проект «Комфортная городская среда» рассчитан на пять лет. Буду советовать использовать такой подход всем мэрам. Тем более что на счетах Фонда капитального ре¬монта средства имеются. Полномочия заказчика по программе капремонта, думаю, следует передавать муниципа¬литетам. Они лучше знают, где есть болевые точки.

Вопросы, как развивать проект в дальнейшем, его законодательное обеспечение, а также проблемы и лучшие практики обсуждались на заседании Совета законодателей Сибирского Федерального округа, которое прошло в Иркутске. Возглавила работу Совета председатель Законодательной Думы Томской области Оксана Козловская. И вот какие интересные итоги реализации проекта были озвучены: Иркутская область вошла в топ-20 лучших регионов по реализации проекта в России. При этом Приангарье в лидерах и по объемам финансирования.

- В работе, проведенной в Иркутской области, особое внимание уделяется синхронизации различных программ, направленных на решение вопросов благоустройства и ремонта дорог, капитального ремонта учреждений и многоквартирных домов, реализации проекта «Народные инициативы», - отметил Сергей Брилка. - Например, мы приезжаем в Усолье-Сибирское, а город является одним из лидеров в реализации проекта, и видим новый благоустроенный двор с современными площадками на фоне старого дома, требующего капитального ремонта. Понятно, что только комплексный подход позволит максимально консолидировать средства для решения общей задачи и выполнить работы эффективно, с конкретным, очевидным результатом. Формирование комфортной городской среды, основанное, в первую очередь, на посылах граждан, должно стать не просто системной программой, тотально обеспеченной финансированием, а особой философией.

Что в итоге? Участники Совета законодателей СФО постановили, что проект необходимо продолжать. Более того, сроки необходимо продлить как минимум до 2024 года. Кроме того - и это важно! - нужно расширить список населенных пунктов. Право стать краше имеют не только крупные города, как, например, Иркутск, Ангарск и Братск, но и небольшие поселения. Совет законодателей предложил вовлечь в «Городскую среду» территории с численностью населения менее 1 тысячи человек.

ИТОГИ РЕАЛИЗАЦИИ ПРОЕКТА В 2017 ГОДУ

С учетом предложений, поступивших от граждан и иных заинтересованных лиц, в 2017 году выполнено благоустройство:

- ✔ **293** домовых территорий многоквартирных домов;
- ✔ **39** общественных территорий;
- ✔ **7** парков.

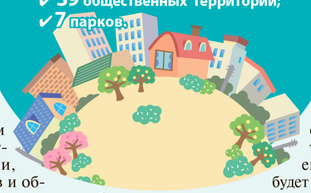



Мария ЛЕНЦ

Подготовила Елена БОЛГОВА.

Итоги реализации проекта в 2017 году

О ФИНАНСИРОВАНИИ

Для контроля за ходом реализации приоритетного проекта указом губернатора Иркутской области от 28 февраля 2017 года № 35-уг создана Межведомственная комиссия Иркутской области по обеспечению реализации приоритетного проекта.

Общая сумма средств в 2017 году - **788,4** млн рублей.

Из них:

463,5 млн - средства федерального бюджета;

228,3 млн - средства областного бюджета;

96,6 млн - средства муниципальных бюджетов.



ЧТО И ГДЕ ПОЯВИЛОСЬ

15 муниципальных образований (городов) Иркутской области стали получателями субсидий:

- ✓ Киренск,
- ✓ Усть-Илимск,
- ✓ Братск,
- ✓ Железногорск-Илимский,
- ✓ Нижнеудинск,
- ✓ Тулун,
- ✓ Зима,
- ✓ Саянск,
- ✓ Черемхово,
- ✓ Свирск,
- ✓ Усолье-Сибирское,
- ✓ Ангарск,
- ✓ Иркутск,
- ✓ Шелехов,
- ✓ Байкальск.

На поддержку муниципальных программ формирования современной городской среды (на благоустройство дворовых и общественных территорий) получено **674,4 млн рублей**;

на обустройство мест массового отдыха населения (городских парков) - **17,4 млн рублей**.



Реализация проекта в 2018 году

О ФИНАНСИРОВАНИИ

Общая сумма средств в 2018 году - **1 311,1** млн. рублей,

в том числе:

625,9 млн - за счет средств федерального бюджета;

250,0 млн - за счет средств областного бюджета;

435,2 млн - средства местных бюджетов и иные источники.

ЧТО И ГДЕ ПОЯВИТСЯ

42 муниципальных образования Иркутской области стали получателями субсидий в 2018 году году (все **10** городских округов, **17** городских поселений и **15** сельских поселений)..

30 муниципальных образований получили субсидию на благоустройство дворовых территорий многоквартирных домов;

36 муниципальных образований - на благоустройство общественных территорий;

10 муниципальных образований - на обустройство мест массового отдыха населения (городских парков).

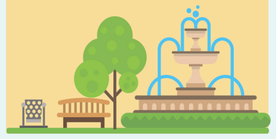



А В ЭТО ВРЕМЯ

БУДЕТ БЛАГОУСТРОЕНО:

- **201** дворовая территория;
- **52** общественных пространства;
- **10** парков.



Юлия ПАХАЛОВА

ИТОГО

Вид объекта	2017 г.	2018 г. (план)	Всего
Дворы	293	201	494
Общественные пространства	39	52	91
Парки	7	10	17

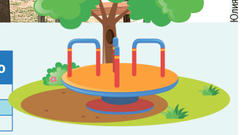

2 099,8 млн рублей - общий объем финансирования по приоритетному проекту «Городская среда» в Иркутской области за два года. И это один из самых высоких показателей в Сибирском федеральном округе.

КСТАТИ

Как выросло финансирование госпрограмм

	Государственная программа	План на 2014 г. (млрд руб.)	План на 2018 г. (млрд руб.)	Рост (%)
1	Государственная программа Иркутской области «Развитие образования» на 2014 - 2020 гг.	32,847	37,472	114,1
2	Государственная программа Иркутской области «Развитие здравоохранения» на 2014 - 2020 гг.	23,302	28,287	121,4
3	Государственная программа Иркутской области «Социальная поддержка населения» на 2014 - 2020 гг.	19,536	24,467	125,2
4	Государственная программа Иркутской области «Развитие физической культуры и спорта» на 2014 - 2020 гг.	547,767	1,840	336,0
5	Государственная программа Иркутской области «Развитие культуры» на 2014 - 2020 гг.	1,990	2,263	113,7
6	Государственная программа Иркутской области «Молодежная политика» на 2014 - 2020 гг.	110,432	177,785	161,0
7	Государственная программа Иркутской области «Развитие сельского хозяйства и регулирование рынков сельскохозяйственной продукции, сырья и продовольствия» на 2014 - 2020 гг.	2,511	5,184	206,5

Сколько социальных объектов построено и отремонтировано в регионе с 2013 по 2018 год

Вид объекта	2013 - 2017 гг.	2018 г.	Всего
Объекты образования	153	86	239
Объекты здравоохранения	78	35	113
Объекты спорта	61	28	89
Объекты культуры	23	19	42
Всего объектов/мероприятий	315	168	483

Графика: Наталья ВИБЕ.

ГАЗЕТА ЗАКОНОДАТЕЛЬНОГО СОБРАНИЯ ИРКУТСКОЙ ОБЛАСТИ
ПАРЛАМЕНТСКИЙ КОНТРОЛЬ

<<< СТР. 1

Парламентский контроль в действии


Здоровье - самое главное!
Валерий ЗВОНАРЕВ

ДОЛГОСТРОЙ В ТУТУРЕ СТАНЕТ ШКОЛОЙ

Строили, строили и, наконец, построили: новой школе в селе Тутура все-таки быть! Хотя жители до сих пор не верят, что чудо свершится. А как иначе, если 11 лет ждешь, а дождаться не можешь. Школа - грандиозный долгострой во всем Жигаловском районе. Работы начались еще в 2007 году и тогда же, как только был выкопан котлован, остановились. Почему? Ответ банальный - закончились деньги.

Одиннадцать лет местные власти бились за продолжение строительства. Еще бы, старое здание школы с печным отоплением и удобствами на улице возвели еще в XIX веке. А морозы в Жигалове зимой бывают и за -50. Выиграть сражение за новую школу Тутуре помогли депутаты Законодательного Собрания второго созыва. С их помощью село получило 130 млн рублей на завершение работ.

- Нам удалось доказать необходимость достройки школы, - отметила председатель комитета по социально-культурному законодательству Законодательного Собрания Иркутской области Ирина Синцова, посещая объект в рамках парламентского контроля. - Это будет новая, современная школа, отвечающая всем требованиям, с просторными классами, столовой и теплыми туалетами. Проектом предусмотрен и спортзал. Нет никаких сомнений, что жизнь в Тутуре получит новый импульс.

И, к слову, не только в Тутуре. В новую школу будут ходить и ребятишки из соседних деревень - Наумовки, Кузнецовки, Орловки и Балахни. Всего образовательное учреждение примет 110 ребят.

СОВРЕМЕННОЕ УЧЕБНОЕ ЗАВЕДЕНИЕ ДЛЯ АНГАРСКА

Школа в 7А микрорайоне Ангарска - еще один печально известный в Иркутской области долгострой. Возводить учебное заведение начали еще в 1992 году, но вскоре объект заморозили. Сначала кризис 90-х и отсутствие финансирования отодвинули открытие учебного заведения в долгий ящик, а затем введение новых требований СНиП. Ангарск - город, находящийся в сейсмозоне, поэтому здание школы может быть максимально трехэтажным, а проект 90-х предполагал четыре. Но томительное ожидание ангарчан все-таки будет вознаграждено: микрорайон 7А получит одну из самых современных школ в регионе! 33 класса, плавательный бассейн, отдельный клубный блок - учебное заведение XXI века.

Итак, достраивать образовательное учреждение начали в 2017-м. Инициатива выделить средства на эти цели (всего 868,7 млн рублей. - **Прим. ред.**) поступила от депутатов Законодательного Собрания Виктора Шопена, Олега Тюменева, Александра Лобанова, Дмитрия Ершова и Сергея Бренюка в 2014 году. С тех пор объект находится на парламентском контроле.

- Город и область в целом получит школу нового формата, - подчеркивает спикер областного парламента Сергей Брилка. - Для детей здесь создадут условия не только для занятий в учебных классах, но и для гармоничного спортивного и эстетического развития. Этому будут способствовать, в частности, два спортивных зала, бассейн, футбольное поле, легкоатлетические дорожки. Такой формат школ, где уделено внимание, в том числе, спорту, а значит и здоровью детей, для нашего региона должен стать правилом.

ЗАКОНЧИТЬ РАБОТЫ СТРОИТЕЛИ ДОЛЖНЫ В 2019 ГОДУ.

Аларскому району - новый медицинский комплекс

Еще одним объектом, который постоянно находился и продолжает находиться на парламентском контроле, стала Аларская районная больница. Здоровье население - самое важное. Строить комплекс начали еще 10 лет назад в рамках указа Президента России «О мерах по социально-экономическому развитию Иркутской области и Усть-Ордынского Бурятского автономного округа». Первая очередь - поликлиника на 200 посещений в день. Работы уже завершили. Так жители Аларского района получили современное здание, оснащенное по последнему слову науки и техники.

В поликлинике принимают узкие специалисты, такие как эндоскопист, хирург, онколог, невролог, кардиолог, уролог, лор, психиатр-нарколог, эпидемиолог, терапевт; есть кабинеты УЗИ, ЭКГ, диагностическое отделение, женская консультация и лаборатория. Вторая очередь - стационар на 155 больных в поселке Кутулике.

Кстати, новый медицинский комплекс - это и новые рабочие места в Аларском районе. По программе «Земский доктор» в территорию приехали работать уже шесть молодых специалистов. Помимо подъемных врачей стимулируют и жильем - выделяют участок под строительство дома.

БОХАНСКОМУ РАЙОНУ - СТАЦИОНАР И ПОЛИКЛИНИКА

Новая центральная районная больница появилась и в Боханском районе Иркутской области. Ее строительство было включено в указ Президента России, касающийся объединения Иркутской области и Усть-Ордынского Бурятского округа. Поликлиника на 200 посещений в день и стационар на 150 мест - проект впечатляющий. Медицинское учреждение будет обслуживать 25 тысяч пациентов! Поликлинику сдали в августе 2017 года, в день празднования 95-летия района, стационар должны достроить в 2018-м.

- Сейчас стационар в Бохане общей вместимостью 102 места размещен в деревянном здании 1925 года постройки. Стационарные отделения также есть в четырех участковых больницах, расположенных на территории района, - рассказал главный врач Боханской ЦРБ Виктор Ханташкеев. - Требования и к пребыванию пациентов, и к оборудованию рабочих мест постоянно ужесточаются, поэтому в старых зданиях очень сложно обеспечить выполнения стандартов оказания медицинской помощи.

Новый блок - это отделение скорой помощи, а также приемно-диагностическое, хирургическое, терапевтическое и детское отделения. Каждое оснастят современной техникой. В медучреждении в том числе есть и мультиспиральный компьютерный томограф. А чтобы врачи охотнее ехали в территорию, им предоставляют особые условия: молодым докторам выделяют жилье, а ребятишек устраивают в детские сады без очереди.

- Жители Боханского района долгое время ждали новое здание больницы. Законодательное Собрание уделяет большое внимание повышению качества медицинских услуг, поскольку этот вопрос, согласно статистике, один из самых острых для жителей Иркутской области. Ежегодно мы выделяем более одного миллиарда рублей на капитальный ремонт учреждений здравоохранения, значительные суммы идут и на строительство новых зданий, в том числе фельдшерско-акушерских пунктов. Задача - обеспечить качественной медициной жителей всех городов и районов нашего региона, - подчеркнул председатель Законодательного Собрания Иркутской области Сергей Брилка.

СПАСЕНИЕ УСОЛЬСКОГО РОДДОМА

Роддом в Усолье - тема тоже из разряда «все время на слуху». Большим и неприятным сюрпризом для будущих мамочек в свое время стала новость, что статус учреждения понизят. Его хотели перевести со второго уровня оказания помощи на первый. А это значило ровно одно: принимать пациенток с осложнениями усольские врачи больше не могли. При этом расстояние до областного центра свыше 100 км.

Депутаты Думы Усолья обратились за помощью в Заксобрание региона с просьбой сохранить роддом для города и близлежащих населенных пунктов. Парламентарии после встречи с коллективом учреждения пришли к решению о реорганизации путем объединения ОГБУЗ «Усольская детская городская больница», ОГБУЗ «Усольский родильный дом» и ОГБУЗ «Усольская станция скорой медицинской помощи». Такое объединение, а также ремонт роддома позволят сохранить второй уровень оказания помощи.

- Когда возникла угроза перевода роддома на первый уровень оказания помощи, мы впервые приехали в учреждение. Действительно, было трудно поверить, что можно что-то исправить, - комментирует заместитель председателя Законодательного Собрания - председатель комитета по здравоохранению и социальной защите Андрей Лабыгин. - Но на самом деле ничего невозможного нет. Уже сегодня мы видим, какой проделан объем работы, а через год в итоге город получит современное учреждение здравоохранения с качественно другим уровнем оказания услуг. Все здравоохранение не может быть сосредоточено только в областном центре, в территориях также должны быть больницы, где могут оказать квалифицированную помощь.

Капремонт в Усольском роддоме планируют завершить до конца года. В рамках первого этапа реконструкции уже привели в порядок кровлю и фасад здания, системы электроснабжения, водоснабжения и водоотведения, установили входные группы и двери. Кроме того, для доступности маломобильных групп населения установили современные лифты и пандусы. Второй этап предполагает замену окон, внутреннюю отделку помещений, монтаж вентиляционной системы, пожарной сигнализации и видеонаблюдения. Также обновленный роддом получит новую мебель и современное оборудование. Обновленное медучреждение будет принимать до тысячи рожениц в год.

ПАРЛАМЕНТСКИЙ КОНТРОЛЬ
ГАЗЕТА ЗАКОНОДАТЕЛЬНОГО СОБРАНИЯ ИРКУТСКОЙ ОБЛАСТИ
Редактор выпуска: Наталья ЛЫТКИНА.
Тел. редакции (3952) 208-008.
Эл. почта: natalya.lytkina@phkp.ru.
Дизайн и верстка: Наталья ВИБЕ.
Отпечатано на удаленном производственном участке АО «Советская Сибирь» в городе Иркутске: 664043, г. Иркутск, бульвар Рябикова, д. 96, строение 1.